

Projet éolien des Herbes Sauvages

*Communes de Vieux Ruffec et Le Bouchage
Communauté de Communes du Confolentais
Département de la Charente (16)*

ETUDE DE DANGERS Résumé non technique

Décembre 2016



**Energie du
Confolentais**



**98 rue du Château
92100 Boulogne-Billancourt
Tél : 01 41 31 09 02 6
Fax : 01 41 31 10 09**

Auteur du document

Le présent document a été réalisé pour le compte de la société Energie du Confolentais par le département environnement de wpd :

Rédaction : Pierre TREMBLAY, chargé d'études environnementales

Vérification : Guillaume Wendling, directeur environnement et technique



wpd S.A.S.
98 rue du Château
92100 Boulogne-Billancourt

Sommaire

| | |
|--|----------|
| I. Caractéristiques du parc éolien des Herbes Sauvages | 4 |
| <i>I.1. Situation du parc éolien.....</i> | <i>4</i> |
| <i>I.2. Fonctionnement général du parc éolien.....</i> | <i>4</i> |
| <i>I.3. Potentiels de danger de l'installation.....</i> | <i>5</i> |
| II. Caractéristiques de l'environnement du parc éolien des Herbes Sauvages | 5 |
| <i>II.1. Environnement humain</i> | <i>5</i> |
| <i>II.2. Environnement naturel.....</i> | <i>6</i> |
| <i>II.3. Environnement matériel.....</i> | <i>6</i> |
| III. Démarche d'analyse des risques | 6 |
| IV. Evaluation des principaux risques liés au parc éolien..... | 7 |
| <i>IV.1 Analyse des retours d'expérience.....</i> | <i>7</i> |
| <i>IV.2 Synthèse des principaux risques sur le parc éolien des Herbes Sauvages</i> | <i>7</i> |
| <i>IV.3 Mesures de maîtrise des risques sur le parc éolien des Herbes Sauvages.....</i> | <i>9</i> |
| <i>IV.4. Cartographie de synthèse</i> | <i>9</i> |
| V. Conclusion..... | 9 |

Préambule

Le présent résumé non technique s'appuie sur l'étude de dangers, rédigée sur la base du Guide technique élaboré conjointement par le Syndicat des Energies Renouvelables (SER-FEE) et l'INERIS, sur la demande de la Direction Générale de la Prévention des Risques (DGPR) du ministère de l'écologie. Ce guide a été reconnu comme référence pour les études de dangers des parcs éoliens en juin 2012 par le Ministère de l'Écologie, du Développement Durable et de l'Énergie.

L'étude de dangers, disponible dans sa totalité dans un volet à part, permet de caractériser, analyser, évaluer, prévenir et réduire les risques du parc éolien des Herbes Sauvages. Elle respecte la réglementation en vigueur en matière d'étude de dangers pour les installations classées soumises à autorisation, et en ce qui concerne plus spécifiquement les parcs éoliens (rubrique 2980), les prescriptions de l'arrêté du 26 août 2011.

Le résumé non technique rappellera tout d'abord les caractéristiques du parc éolien et de son environnement (notamment les enjeux humains à proximité des éoliennes). Dans un second temps, il expliquera la méthode d'analyse des risques suivie par la société d'exploitation Energie du Confolentais, le futur exploitant du parc éolien des Herbes Sauvages, au cours de cette étude de dangers. Enfin, ce résumé évaluera les principaux risques identifiés, notamment en termes de probabilité et de gravité, et les mesures de réduction des risques associées au choix du modèle d'éolienne le plus pénalisant, soit la Vestas V 136.

I. Caractéristiques du parc éolien des Herbes Sauvages

I.1. Situation du parc éolien

Le parc éolien des Herbes Sauvages est composé de 4 aérogénérateurs et d'un poste de livraison. Il est envisagé 3 types d'aérogénérateurs différents :

- Vestas V 136, 112 m de hauteur au moyeu et un diamètre de rotor de 136 m (hauteur totale de 180,3 m) ;
- Nordex N 131, 114 m de hauteur au moyeu et un diamètre de rotor de 131 m (hauteur totale de 179,9 m) ;
- Enercon E 115, 122,05 de hauteur au moyeu et un diamètre de rotor de 115,7 m (hauteur totale de 179,9 m).

Dans un souci de maximisation des risques, l'étude de dangers est effectuée sur le modèle de la Vestas V136, machine présentant, à hauteur équivalente (~180 m), les critères majorants de rapprochement du sol, de superficie et de taille de rotor. En outre, en raison de sa multiplicatrice, le modèle V136 contient le plus grand volume d'huile. Enfin, elle présente la tension la plus élevée au niveau de son mât.

Les hauteurs des aérogénérateurs retenus sont présentées dans le tableau suivant :

| Numéro d'éolienne | Hauteur au moyeu (en mètres) | Diamètre du rotor (en mètres) | Hauteur totale (en mètres) |
|-------------------|------------------------------|-------------------------------|----------------------------|
| E1 | 112 | 136 | 180,3 |
| E2 | 112 | 136 | 180,3 |
| E3 | 112 | 136 | 180,3 |
| E4 | 112 | 136 | 180,3 |

Le tableau suivant indique les coordonnées géographiques des aérogénérateurs et des postes de livraison (RGF93 Lambert 93) :

| Numéro d'éolienne | Longitude (X) | Latitude (Y) | Altitude en mètres NGF maximale |
|-------------------|---------------|--------------|---------------------------------|
| E1 | 495617 | 6552030 | 171 |
| E2 | 495974 | 6551606 | 171 |
| E3 | 497276 | 6550548 | 184 |
| E4 | 497888 | 6550506 | 169 |
| PDL* | 495866 | 6551600 | 172 |

* Poste de livraison

L'aire d'étude retenue pour l'étude de dangers correspond à l'ensemble des points situés à une distance inférieure ou égale à 500 m à partir de l'emprise des aérogénérateurs. Cette distance est proposée dans le cadre du guide générique élaboré par le SER-FEE et l'INERIS, au regard de l'intensité et de la probabilité des phénomènes dangereux modélisés, ainsi que du retour d'expérience de la filière éolienne. Elle correspond d'ailleurs à la distance d'éloignement minimale par rapport aux habitations fixée par la loi Grenelle II du 12 juillet 2010.

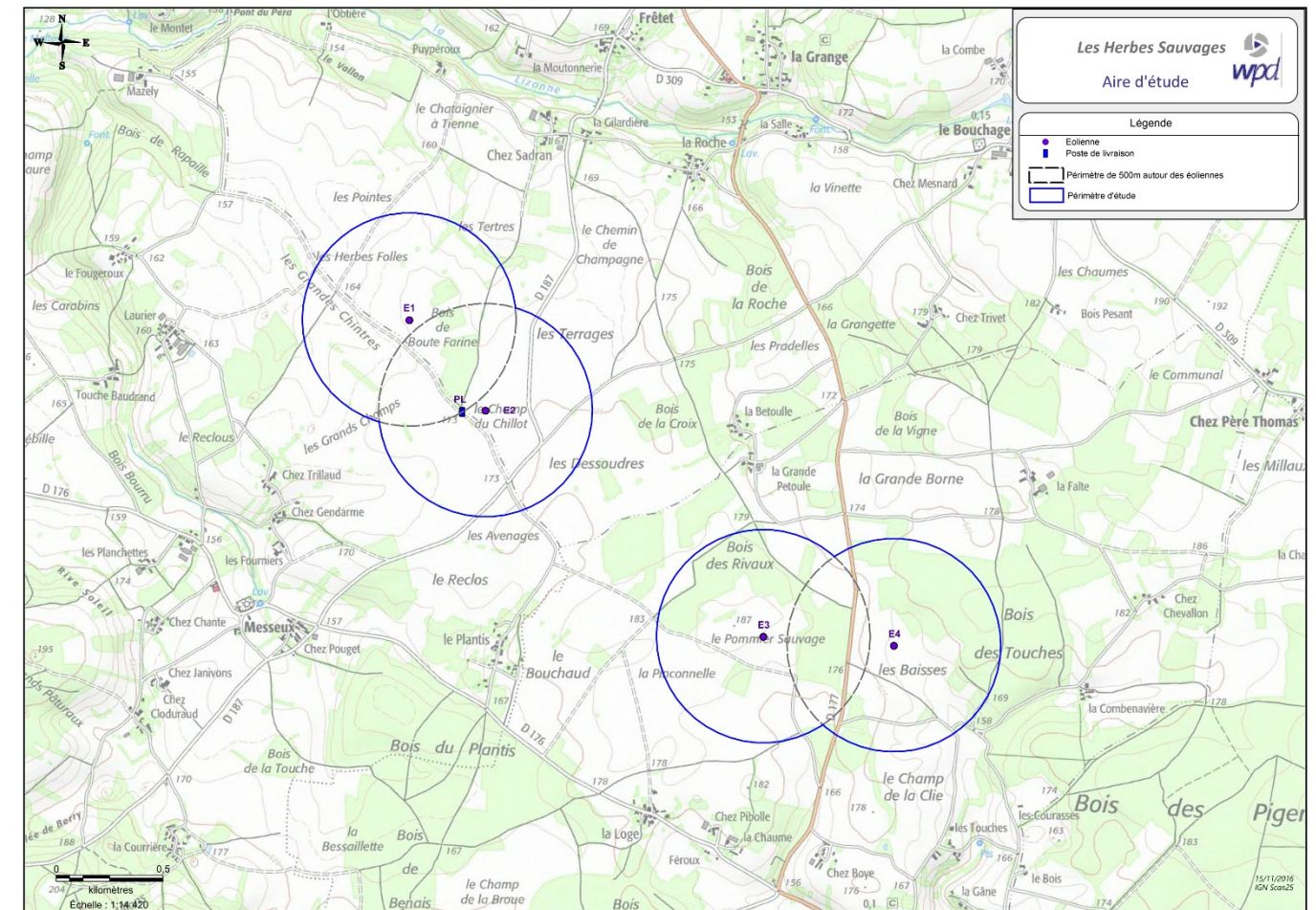

Figure 1 : Aire d'étude du projet éolien des Herbes Sauvages

I.2. Fonctionnement général du parc éolien

L'activité principale du parc éolien des Herbes Sauvages est la production d'électricité à partir de l'énergie mécanique du vent. Cette installation est soumise à la rubrique 2980 des installations classées pour la protection de l'environnement.

L'éolienne est orientée face au vent grâce aux instruments de mesure placés sur le dessus de la nacelle. Lorsque le vent souffle à une vitesse de l'ordre de 10-15 km/h, les pales se mettent en mouvement, ce qui entraîne la rotation d'un générateur, qui produit de l'électricité. Quand le vent augmente, la puissance du courant produit augmente jusqu'à la puissance dite « nominale », qui est de 3,45 MW pour les éoliennes V 136. Cette puissance est atteinte avec des vitesses de vent de l'ordre de 45 km/h. Lorsque le vent devient plus fort, au-delà de 75 km/h environ, les pales se mettent automatiquement en drapeau, ce qui a pour effet immédiat de freiner l'éolienne et d'éviter des efforts trop grands sur la structure.

Le courant électrique produit possède une fréquence de 50 Hz (identique à celle du réseau national) et une tension de 690 V. Un transformateur situé dans l'éolienne fait passer cette tension à 20 000 V en sortie de machine et via des câbles souterrains jusqu'au poste de livraison, où le courant est pris en charge par le gestionnaire du réseau de distribution.

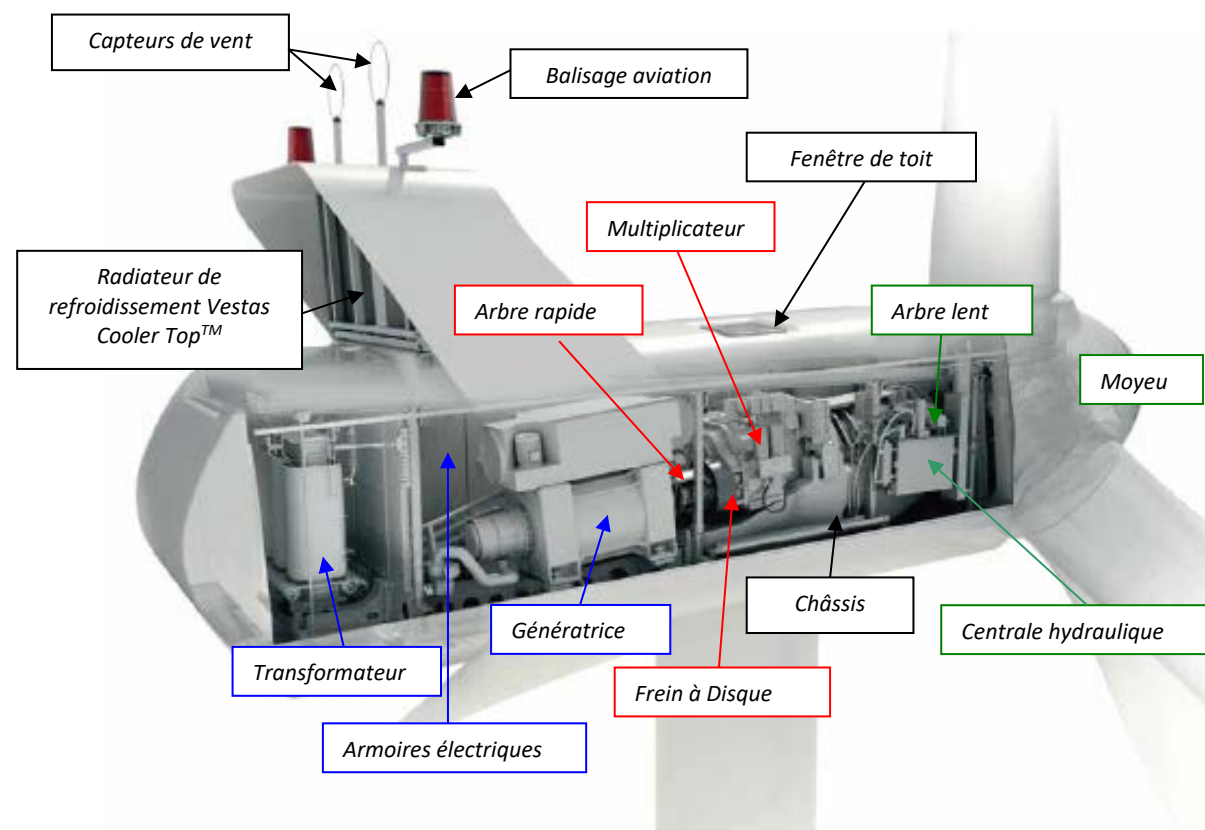

- Effondrement de tout ou partie de l'aérogénérateur
- Echauffement de pièces mécaniques
- Courts-circuits électriques (aérogénérateur ou poste de livraison).

La certification des éoliennes ainsi que les systèmes de sécurité installés sur les machines garantissent que la probabilité d'occurrence de ces incidents est très faible.

Afin de réduire les dangers à la source, Energie Charente a pensé le parc éolien des Herbes Sauvages au centre d'une zone de cultures et bocage, aussi loin que possible des habitations situées à proximité. L'environnement immédiat jusqu'à une hauteur de chute de chaque éolienne est constitué principalement de terrains agricoles, haies et d'un bâtiment agricole. De plus, l'implantation évite autant que possible le survol des chemins par les pales. Enfin, les caractéristiques des éoliennes sont adaptées au régime de vent sur le site.

II. Caractéristiques de l'environnement du parc éolien des Herbes Sauvages

II.1. Environnement humain

Les habitations les plus proches du parc éolien des Herbes Sauvages se situent au niveau du lieu-dit « La Grande Petoule » (à 776 m de E3), « La Loge » (à 885 m de E3), « Les Touches » (à 888 m de E4), et la « La Combenavière » (à 895 m de E4). Les autres éoliennes se situent à des distances supérieures à 900 m. Les habitations les plus proches (moins de 1 000 m) et leur distance d'éloignement sont rappelées ci-après.

| Commune | Hameau ou lieu-dit | Distance au parc éolien |
|--------------------|--------------------|-------------------------|
| Vieux Ruffec | La Grande Petoule | 776 m de E3 |
| Vieux Ruffec | La Loge | 885 m de E3 |
| Vieux Ruffec | Les Touches | 888 m de E4 |
| Vieux Ruffec | La Combenavière | 895 m de E4 |
| Vieux Ruffec | Chez Pibolle | 917 m de E3 |
| Le Bouchage | La Betouille | 945 m de E3 |
| Vieux Ruffec | Les Courasses | 947 m de E4 |
| Nanteuil-en-Vallée | Chez Trillaud | 956 m de E1 |
| Vieux Ruffec | La Faîte | 960 m de E4 |
| Vieux Ruffec | Chez Gendarme | 966 m de E2 |
| Vieux Ruffec | Chez Boye | 975 m de E4 |
| Vieux Ruffec | La Chaume | 975 m de E4 |
| Nanteuil-en-Vallée | Le Plantis | 996 m de E2 |
| Le Bouchage | Chez Sadran | 1 029 m de E1 |
| Nanteuil-en-Vallée | Laurier | 1 074 m de E1 |
| Nanteuil-en-Vallée | Les Fourniers | 1 131 m de E2 |
| Le Bouchage | Puypéroux | 1 156 m de E1 |
| Le Bouchage | La Gilardièrre | 1 176 m de E1 |
| Nanteuil-en-Vallée | Chez Pouget | 1 315 m de E2 |
| Nanteuil-en-Vallée | Le Fougeroux | 1 328 m de E1 |
| Le Bouchage | La Roche | 1 361 m de E2 |
| Le Bouchage | L'Obtière | 1 413 m de E1 |
| Le Bouchage | Chez Trivet | 1 496 m de E4 |

Toutes les éoliennes sont situées à **plus de 776 mètres** des habitations et à plus de 900 m des zones destinées à l'urbanisation dans les documents d'urbanisme.

Aucun ERP¹ n'est concerné par le périmètre d'étude. Les ERP les plus proches (de type mairies, salles des fêtes et églises) se situent au niveau des bourgs de Vieux-Ruffec, Le Bouchage et Nanteuil-en-Vallée).

L'arrêté du 26 août 2011 préconise une distance d'éloignement de 300 mètres entre le parc éolien et toute installation

L'installation est conforme aux prescriptions de l'arrêté ministériel du 26 août 2011. En particulier, conformément à l'article 23 de cet arrêté, le fonctionnement du parc éolien est entièrement automatisé et contrôlé à distance. Tous les paramètres de marche de l'aérogénérateur (conditions météorologiques, vitesse de rotation des pales, production électrique, niveau de pression du réseau hydraulique, etc.) sont transmis par fibre optique puis par liaison sécurisée au centre de commande du parc éolien. De même, les éoliennes disposent de moyens de lutte contre l'incendie appropriés aux risques et conformes aux normes en vigueur, ainsi que d'un système d'arrêt automatique en cas de détection de glace ou de gel sur les pales de l'éolienne. La protection contre la foudre est conforme à la norme IEC 61 400-24.

La maintenance des éoliennes sera assurée par le constructeur ou par un prestataire extérieur. Le suivi de production sera quant à lui assuré par wpd windmanager, prestataire de service du groupe wpd chargé des aspects techniques et opérationnels de l'exploitation des parcs éoliens.

I.3. Potentiels de danger de l'installation

Un certain nombre de produits sont utilisés pour le bon fonctionnement des éoliennes, leur maintenance et leur entretien :

- Produits nécessaires au bon fonctionnement des installations (graisses et huiles de transmission, huiles hydrauliques pour systèmes de freinage...), qui une fois usagés sont traités en tant que déchets industriels spéciaux ;
- Produits de nettoyage et d'entretien des installations (solvants, dégraissants, nettoyeurs...) et les déchets industriels banals associés (pièces usagées non souillées, cartons d'emballage...).

Les produits utilisés dans l'éolienne ne présentent pas de réel danger, si ce n'est lorsqu'ils sont soumis à un incendie, où ils vont entretenir cet incendie (combustibles), ou s'ils sont déversés dans l'environnement générant un risque de pollution des sols et des eaux.

D'autre part, les dangers liés au fonctionnement des éoliennes elles-mêmes sont de cinq types :

- Chute d'éléments de l'aérogénérateur (boulons, morceaux d'équipements, etc.)
- Projection d'éléments (morceau de pale, brides de fixation, etc.)

¹ Etablissement Recevant du Public

classée pour la protection de l'environnement. Il existe une Installation Classée pour la Protection de l'Environnement (ICPE) sur les communes de Nanteuil-en-Vallée et Le Bouchage, il s'agit de la MSE Le Vieux Moulin (parc éolien pas encore construit). Toutefois, l'autorisation a été annulée par le tribunal administratif de Poitiers. Aucune n'est présente sur le territoire de Vieux-Ruffec. Elle est située en dehors de la zone d'étude de 500 m de l'ensemble des éoliennes, donc à plus de 300 m des éoliennes du parc.

Aucun établissement SEVESO ou installation nucléaire de base (INB) n'est présent dans les limites de la zone d'étude ou à proximité.

La carte ci-après rend compte de l'éloignement des éoliennes aux habitations et des réseaux présents dans le périmètre d'étude.

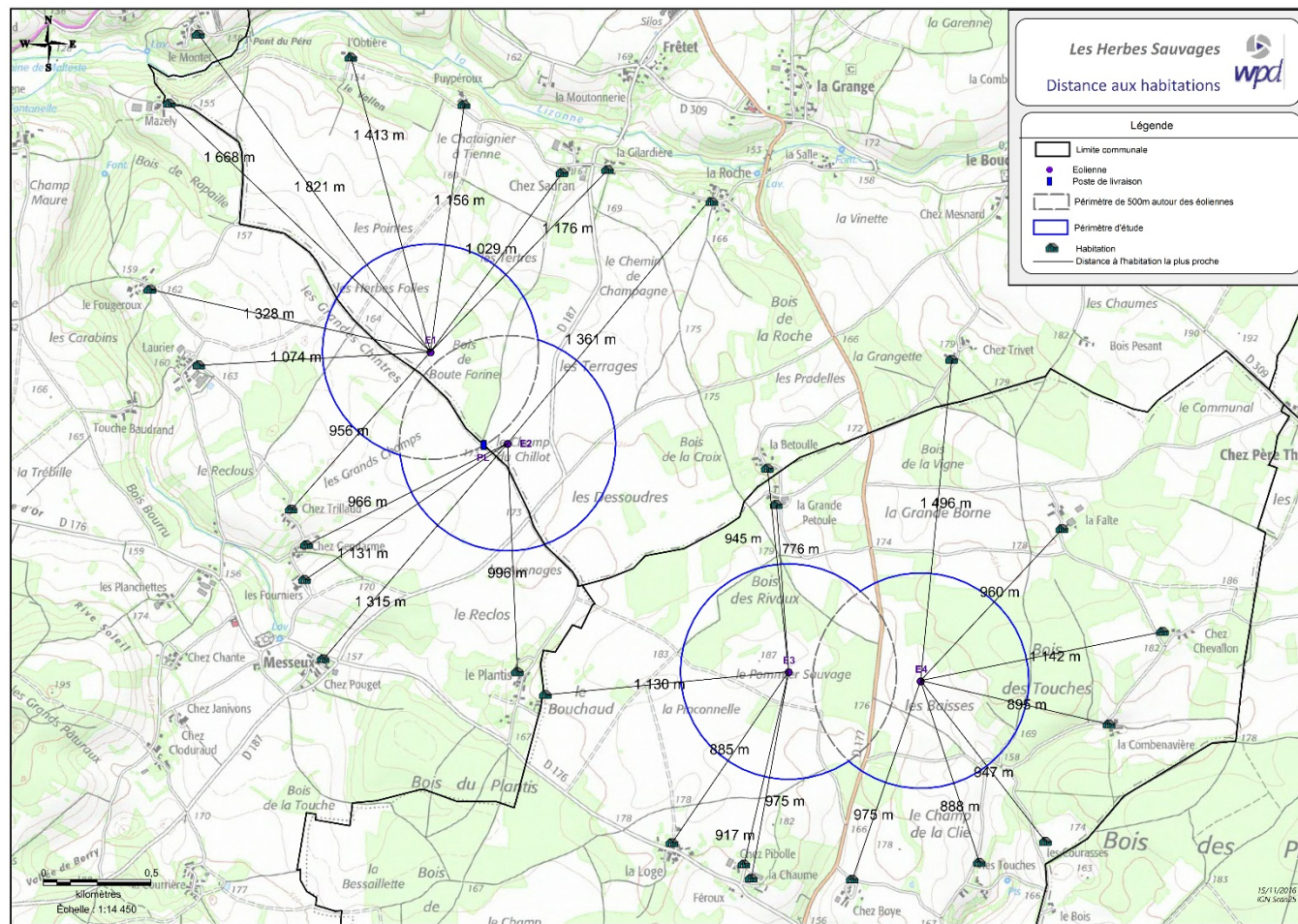

Figure 2: Distances du projet aux habitations

II.2. Environnement naturel

Le territoire est caractérisé par un climat de caractère océanique dégradé, avec une faible amplitude thermique et des précipitations bien réparties sur l'année.

En ce qui concerne les risques naturels, la zone d'implantation présente les caractéristiques suivantes :

- Sismicité : aléa au risque sismique modéré
- Mouvements de terrain : Aucun mouvement de terrain n'a été recensé sur les communes de la zone d'implantation
- Foudre : risque de foudroiement faible (environ 1,35 arcs/km²/an)
- Tempête / cyclones : le risque de tempête apparaît comme faible et n'est pas retenu comme source potentielle de danger.
- Incendies : risque faible d'incendies
- Inondation : la zone d'implantation potentielle des éoliennes ne se trouvera pas exposée au risque d'inondation par débordement de cours d'eau.

II.3. Environnement matériel

On observe la présence de chemins ruraux, de voies communales et de deux routes départementales dans le périmètre de 500 m autour des éoliennes. Ces voies de communication sont peu fréquentées (< 2 000 véhicules/jour).

La zone d'implantation potentielle intercepte deux réseaux :

- Le réseau Orange au sein du périmètre de l'éolienne E2 ;
- Le réseau Enedis aérien HTA au sein du périmètre de l'éolienne E3.

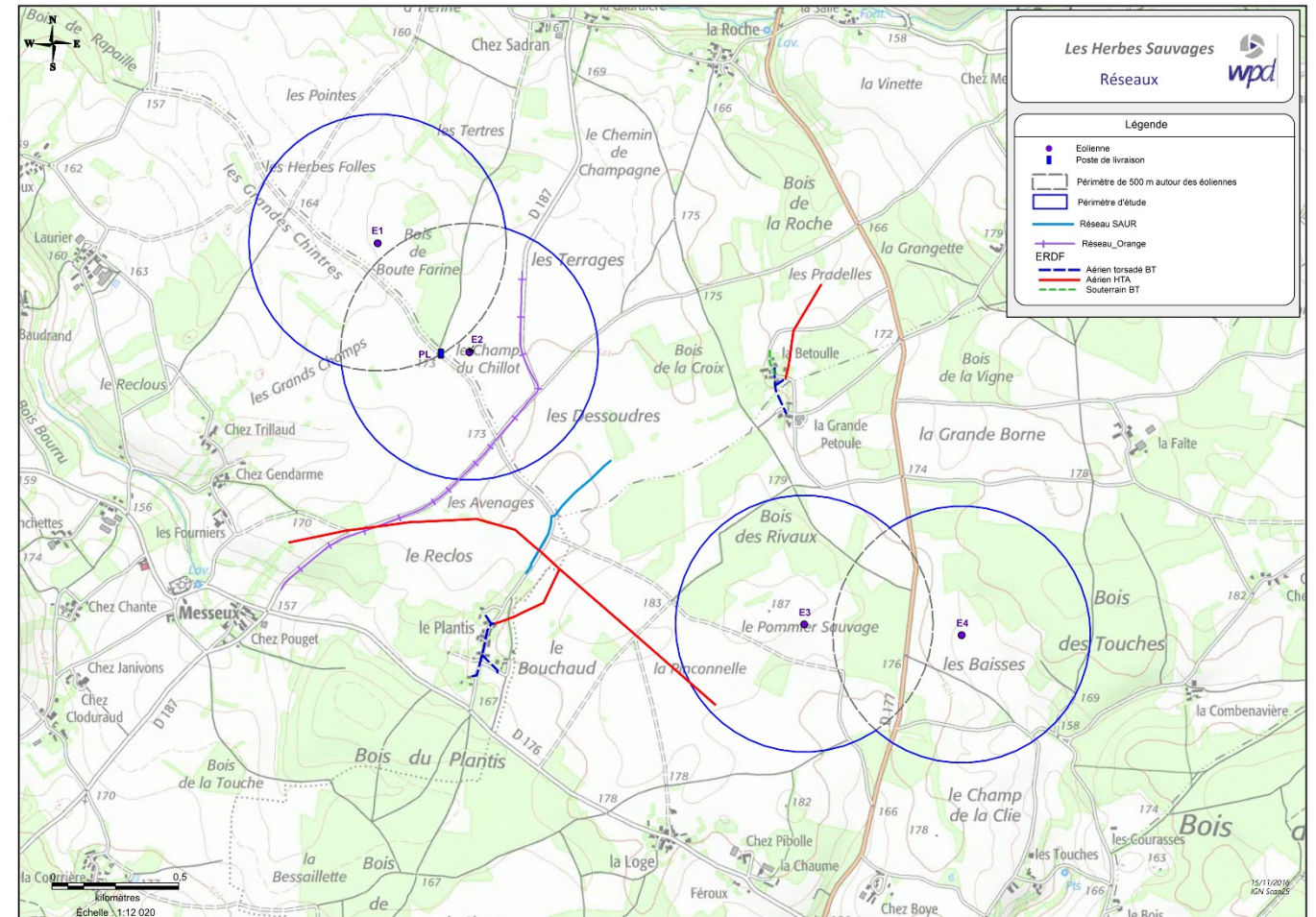

Figure 3 : Réseaux au niveau de la zone d'implantation du projet éolien des Herbes Sauvages

III. Démarche d'analyse des risques

La démarche employée par Energie Charente pour analyser et réduire les risques liés au parc des Herbes Sauvages est la suivante :

- 1) Analyse de l'environnement humain, naturel et matériel du parc éolien
- 2) Evaluation des retours d'expérience de la filière éolienne (et notamment de l'accidentologie) afin d'examiner tous les types de scénarios pouvant se produire sur un parc éolien
- 3) Caractérisation des potentiels de dangers par rapport aux modèles d'éoliennes maximisant retenu pour le site des Herbes Sauvages (VESTAS V 136)
- 4) Analyse préliminaire de tous les risques potentiels (en listant notamment toutes les causes externes ou internes possibles et toutes les conséquences qui peuvent en découler) et des mesures de sécurité existantes, afin de s'assurer que tous les dangers potentiels sont maîtrisés
- 5) Etude détaillée des risques majeurs (et notamment des risques de projection de fragments, de chute de glace et d'effondrement)

6) Evaluation de l'acceptabilité du risque

Cette méthode répond aux exigences réglementaires en matière de contenu et de conduite d'une étude de dangers (arrêté du 29 septembre 2005 et circulaire du 10 mai 2010).

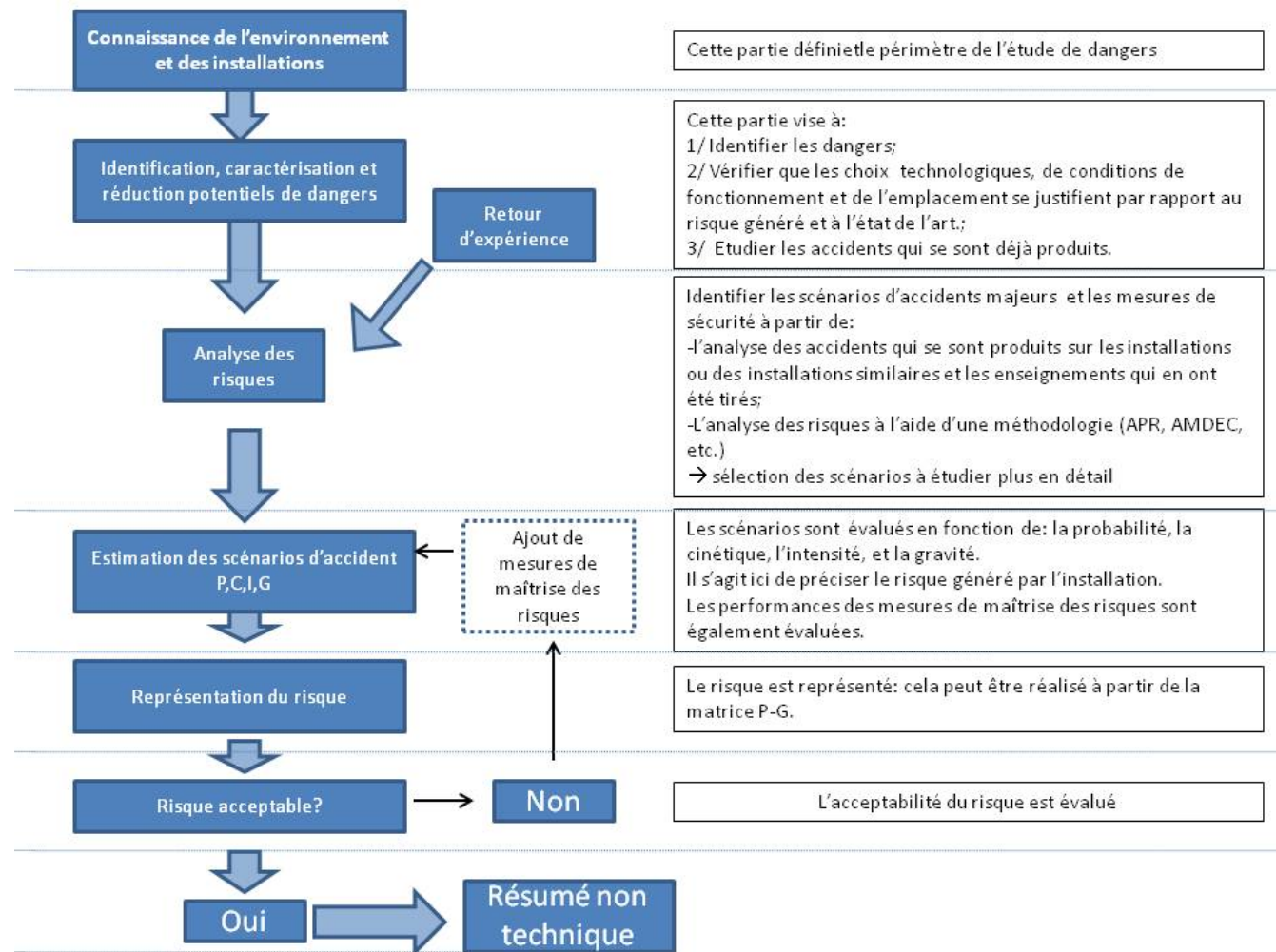

IV. Evaluation des principaux risques liés au parc éolien

IV.1 Analyse des retours d'expérience

L'analyse de l'accidentologie observée dans la filière éolienne en France et dans le monde montre que le nombre d'accident majeurs est très faible par rapport au nombre d'éoliennes installées.

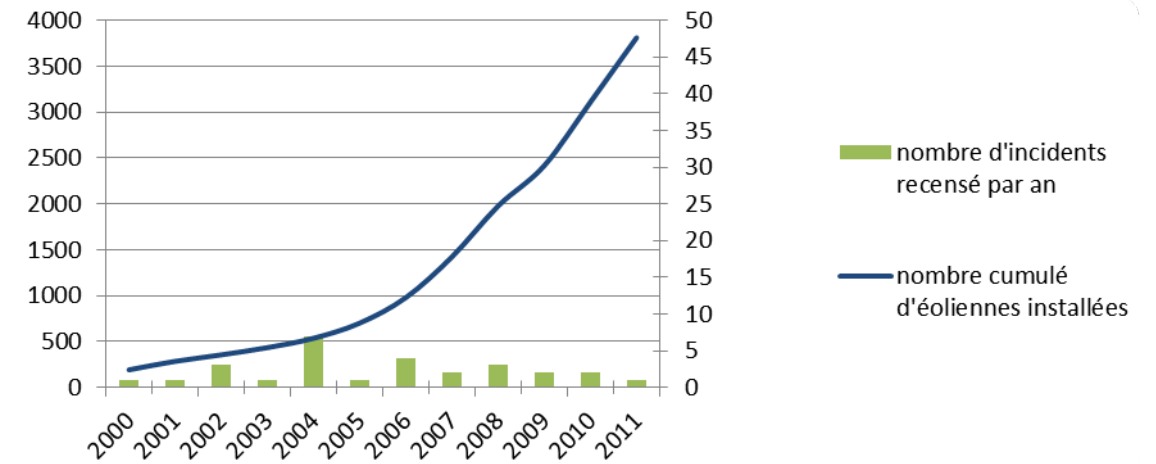

Les recensements effectués montrent que les incidents observés concernent principalement des modèles anciens ne bénéficiant généralement pas des dernières avancées technologiques (par exemple des pales en fibre de verre, plus résistantes, ou un système de freinage aérodynamique – qui équipent les éoliennes V136 du parc des Herbes Sauvages).

Par ordre d'importance, les accidents les plus recensés sont les ruptures de pale, les effondrements, les incendies, les chutes de pale et les chutes des autres éléments de l'éolienne. La principale cause de ces accidents est les tempêtes.

IV.2 Synthèse des principaux risques sur le parc éolien des Herbes Sauvages

Compte tenu de l'environnement de la zone du projet, les risques concernent, sur une grande partie de l'aire d'étude, les personnes non abritées pouvant se trouver à proximité des éoliennes, mais aussi. L'ensemble de ces risques a fait l'objet d'une évaluation dans l'étude de dangers.

Les principaux critères utilisés pour évaluer les risques sont la gravité et la probabilité de l'évènement considéré.

La **gravité** dépend de la fréquentation et de la taille de la zone susceptible d'être impactée. Elle correspond aux conséquences de l'évènement sur des personnes ou des biens, et est définie selon plusieurs niveaux, du plus faible au plus fort : « modérée », « sérieuse », « importante », « catastrophique », « désastreuse ».

La **probabilité** qu'un évènement se produise est déterminée en fonction de la bibliographie relative à l'évaluation des risques pour des éoliennes, du retour d'expérience français et des définitions réglementaires.

Il est important de noter que la probabilité qui sera évaluée correspond à la **probabilité qu'un évènement se produise sur l'éolienne et non à la probabilité que cet évènement produise un accident** sur un véhicule ou une personne, qui est d'autant plus faible que le terrain est peu fréquenté.

Les niveaux de probabilité sont définis comme indiqué dans le tableau ci-dessous :

| Niveaux de probabilité | Echelle qualitative | Probabilité estimée |
|------------------------|-------------------------|---|
| A | Courant | $P > 10^{-2}$ c'est-à-dire plus d'1 évènement tous les 100 ans |
| B | Probable | $10^{-3} < P \leq 10^{-2}$: un évènement tous les 100 à 1000 ans |
| C | Improbable | $10^{-4} < P \leq 10^{-3}$: un évènement tous les 1000 à 10 000 ans |
| D | Rare | $10^{-5} < P \leq 10^{-4}$: un évènement tous les 10 000 à 100 000 ans |
| E | Extrêmement rare | $\leq 10^{-5}$: moins d'1 évènement tous les 100 000 ans |

Les **risques** sont ensuite évalués selon 3 niveaux :

- très faible
- faible
- important

L'évaluation des risques liés à un événement correspond au croisement entre la gravité et la probabilité, c'est-à-dire au risque que l'événement ait effectivement des conséquences sur des personnes ou des biens. **Les risques importants ne sont pas acceptables et devront conduire à des mesures de réduction des risques.**

La matrice ci-après permet de conclure à l'acceptabilité des risques liés aux différents événements redoutés suivants :

- 1 – Effondrement de l'éolienne
- 2 – Chute d'élément de l'éolienne
- 3 – Chute de glace
- 4 – Projection d'un élément de l'éolienne
- 5 – Projection d'un morceau de glace

| Récapitulatif | | | | | |
|--|-----------------------|------------------------------------|-----------------|-----------------|-----------------|
| Gravité | Classe de Probabilité | | | | |
| (traduit l'intensité et le nombre de personnes exposées) | E | D | C | B | A |
| Désastreux | | | | | |
| Catastrophique | | | | | |
| Important | | | | | |
| Sérieux | | | | | |
| Modérée | | EE1 EE2 EE3 EE4 FP1 FP2 FP3 FP4 | CE1 CE2 CE3 CE4 | PG1 PG2 PG3 PG4 | CG1 CG2 CG3 CG4 |

EE : Effondrement Eolienne

CE : Chute d'Elément

CG : Chute de Glace

PG : Projection de Glace

FP : Projection de pale ou Fragment de Pale

Les chiffres en indice correspondent au numéro de l'éolienne. Exemple : EE 1, signifie « Effondrement de l'Eolienne n°1 »

Légende de la matrice

| Niveau de risque | Couleur | Acceptabilité |
|--------------------|---------|----------------|
| Risque très faible | | acceptable |
| Risque faible | | acceptable |
| Risque important | | non acceptable |

Il apparaît au regard de la matrice ainsi complétée que :

- Aucun accident n'apparaît dans les cases rouges de la matrice
- Certains accidents figurent en case jaune. Il s'agit des événements correspondant à une chute d'un morceau de glace sur les zones survolées par les pales. Pour ces risques d'accidents, il convient de souligner que les fonctions de sécurité détaillées dans la partie VII.6 (de l'étude de dangers) sont mises en place.

L'évaluation des risques liés au parc éolien des Herbes Sauvages est détaillée ci-dessous :

• **Incendie**

Les scénarios d'incendie ne conduisent pas à des risques importants car les effets thermiques sont très limités spatialement. Par exemple, l'effet thermique d'un incendie de nacelle ne pourra pas être ressenti par des personnes au sol.

• **Fuites**

Les scénarios de fuite d'huile dans l'environnement ne sont pas significatifs en raison des faibles volumes mis en jeu. Les moyens de préservation de l'environnement sont détaillés dans l'étude d'impact.

• **Effondrement de l'éolienne**

Risque lié à l'effondrement : très faible
Rayon : 182,65 m - Gravité : « modérée » - Probabilité : D

Le risque d'accident lié à un effondrement a été analysé. Il ne peut affecter qu'une zone correspondant à une hauteur de chute, soit une hauteur de 182,65 mètres autour de chaque éolienne. Ce scénario est extrêmement rare et le pourtour des éoliennes est très peu fréquenté (au plus 0,124 personnes permanentes). Ce risque est considéré comme très faible.

• **Chute d'éléments de l'éolienne**

Risque lié à la chute d'éléments de l'éolienne : très faible
Rayon : 68 m - Gravité : « modérée » – Probabilité : C

Les risques liés à la chute d'éléments des éoliennes sont estimés comme très faibles. Ces risques ne concernent que les zones survolées par les pales, très peu fréquentées (0,015 personnes permanentes au maximum). La gravité associée à ce type d'accident est « modérée », mais la probabilité d'occurrence est faible.

• **Chute de glace**

Risque lié à la chute de glace : faible
Rayon : 68 m - Gravité : « modérée » – Probabilité : A

Quant au phénomène de chute de glace (l'éolienne étant arrêtée), il ne peut se produire que sous les pales. Ce risque est estimé comme faible. La gravité associée à l'accident est « modérée » car les éléments susceptibles de tomber sont de petite taille et la zone très peu fréquentée (0,015 personnes permanentes au maximum). Un panneautage alertant les passants sur ce risque sera mis en place.

• **Projection d'un fragment de pale**

Risque lié à la projection d'un fragment de pale : très faible
Rayon : 500 m - Gravité : « modérée » – Probabilité : D

Les risques liés à la projection de pale ou de fragment de pale ont également été évalués et constituent un risque très faible. Les éoliennes sont situées dans une zone très peu fréquentée, induisant donc un risque « modéré » (au plus 0,960 personne permanente). Précisons toutefois que la probabilité de ces phénomènes est très rare. Aucune habitation n'est susceptible d'être atteinte par ce phénomène, la plus proche étant située à 776 m.

• **Glace**

Risque lié à la projection de glace : très faible
Rayon : 372 m autour de l'éolienne - Gravité : « modérée » – Probabilité : B

En ce qui concerne les scénarios liés à la glace, on constate que les risques d'accidents du fait de projection sont très limités en raison du système d'arrêt automatique de l'éolienne en cas de détection de glace. Ce système de protection fiable permet de limiter les risques, qui sont évalués comme très faibles. La zone susceptible d'être impactée concerne un périmètre de 372 mètres autour de l'éolienne, et la gravité associée à l'accident est « modérée » pour l'ensemble des éoliennes (au plus 0,528 personnes permanentes).

Ainsi, l'ensemble des dangers potentiels identifiés et modélisés sur le site du projet des Herbes Sauvages est caractérisé par des risques faibles à très faibles.

IV.3 Mesures de maîtrise des risques sur le parc éolien des Herbes Sauvages

Les éoliennes Vestas V 136 qui seront implantées sur le site du parc éolien des Herbes Sauvages sont équipées de systèmes de sécurité performants et modernes, qui répondent à l'ensemble des incidents potentiels identifiés dans l'analyse des risques :

- Système d'arrêt d'urgence en cas de détection de survitesse
- Système de capteur d'échauffement des pièces mécaniques
- Système de prévention des courts-circuits
- Système de prévention des risques de dégradation de l'éolienne en cas de vent fort
- Système de protection contre la foudre
- Système d'arrêt automatique en cas de détection de glace sur les pales
- Système de protection contre l'incendie
- Système de détection et de rétention des fuites d'huile
- Contrôle régulier de la stabilité de l'éolienne
- Maintenance préventive régulière sur l'ensemble des pièces mécaniques et électriques de l'éolienne

Des études de sol seront réalisées avant les travaux afin d'adapter les fondations des éoliennes en fonction de la nature et des caractéristiques du terrain.

Enfin, la certification dont bénéficient les éoliennes V 136 (ou N 131 ou E 115) garantit que ces aérogénérateurs sont adaptés au régime de vent du site et qu'ils répondent à l'ensemble des exigences de la réglementation en matière de sécurité.

IV.4. Cartographie de synthèse

La cartographie ci-contre reprend le périmètre de l'étude de dangers et représente les principaux enjeux identifiés. Ces enjeux sont reportés avec un code couleur en fonction du niveau de risque identifié par secteur. Seul le risque le plus important pour chaque zone est représenté.

V. Conclusion

Les mesures de maîtrise des risques mises en place par le constructeur VESTAS (ou les constructeurs NORDEX / ENERCON) et par l'exploitant du parc éolien permettent de prévenir et de limiter les risques pour la sécurité des personnes et des biens sur la zone d'implantation du projet des Herbes Sauvages. De plus, le caractère peu aménagé et peu fréquenté du site, ainsi que la distance par rapport aux premiers enjeux humains (premières habitations à 776 m du parc) **permettent de limiter la probabilité et la gravité des accidents majeurs, qui sont tous acceptables pour l'ensemble du parc éolien.**

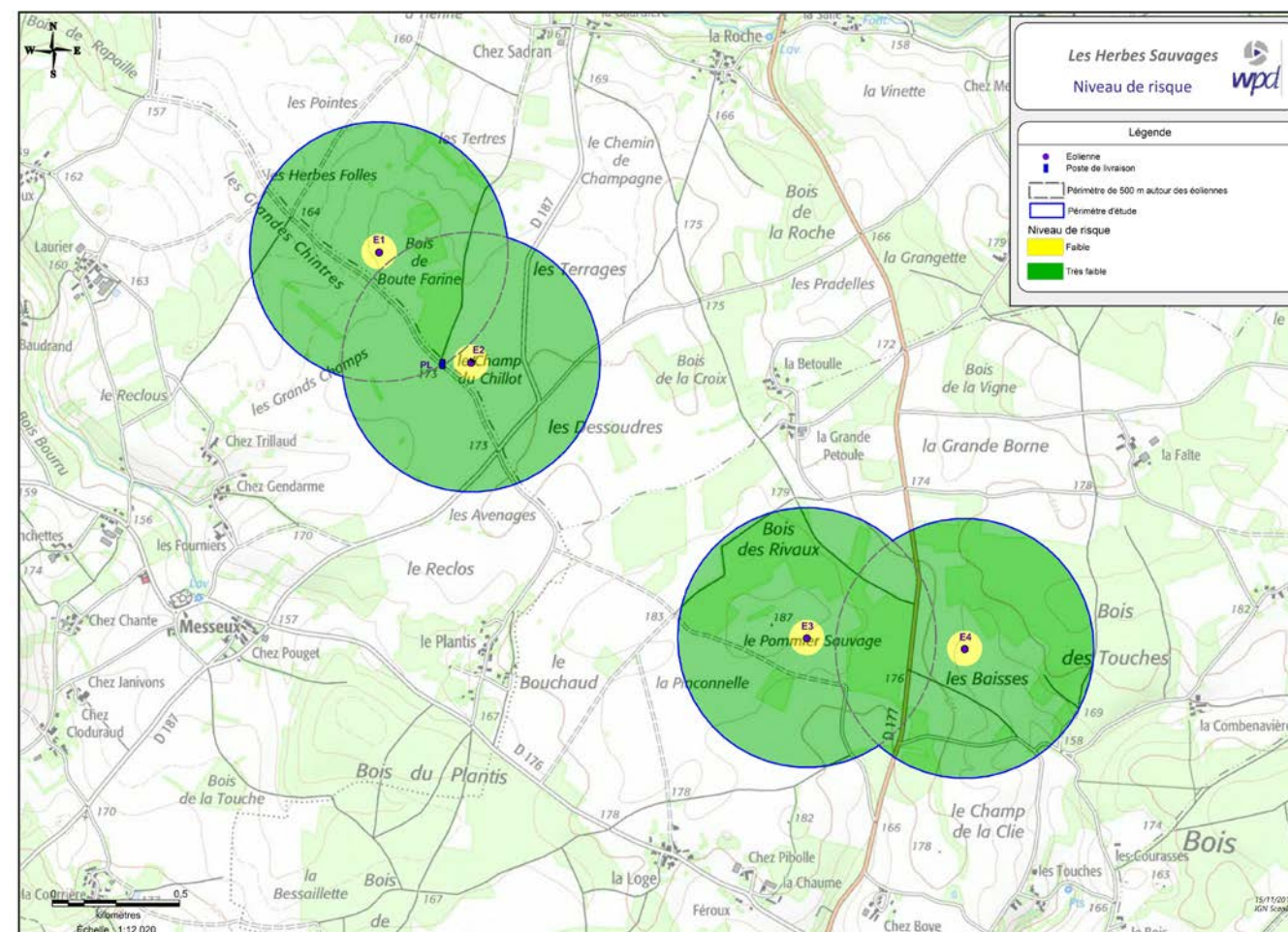

Figure 4 : Carte de synthèse des risques